

Grzegorz Kos

Twórczość mszalna Heinricha Fincka – katalog tematyczny

Realizacja badania w ramach programu Instytutu Muzyki i Tańca „Muzyczne białe plamy”

(VI edycja)

Warszawa 2017

Niniejszy tekst jest objęty ochroną prawa autorskiego i jego wykorzystanie w jakiegokolwiek formie wymaga zgody autora lub Instytutu Muzyki i Tańca.

Spis treści

Wprowadzenie	5
Wykaz skrótów i siglów bibliotecznych	7
Msze cykliczne kompletne	9
1. Missa [de Beata Virgine] / [sine nomine] HE 4	10
2. Missa super <i>Ave praeclara</i> HE 1	15
3. Missa Dominicalis HE 2	23
4. Missa in Summis / [<i>O Venus Band</i>] HE 3	29
5. Missa <i>Te Deum laudamus</i>	38
Msze cykliczne niepełne	45
6. Missa <i>Fa ut</i> [I]	46
7. Missa <i>Fa ut</i> [II]	50
Msze zachowane fragmentarycznie	55
8. Missa [paschalis] HE 5	56
Intabulacje	57
9. Kyrie paschale [I] [segmenty A, B, C i D] HE 6	58
10. Kyrie paschale [Ia] [dający się przypisać Finckowi segment H]	60
11. Kyrie paschale [II] [segment F] HE 7	61

Wprowadzenie

Heinrich Finck (1444/45–1527) należy do grona najważniejszych, a jednocześnie wciąż nie w pełni opracowanych kompozytorów przełomu XV i XVI wieku. Jego utwory (msze, motety, hymny i pieśni niemieckie) zachowały się w ponad sześćdziesięciu rękopisach rozproszonych po całej Europie środkowej. Przez łącznie około pięćdziesiąt lat – zatem większość życia – Finck działał na dworach królów Polski: Kazimierza IV Jagiellończyka i Aleksandra Jagiellończyka. Niestety, w polskich źródłach i dokumentach ocalało niewiele śladów obecności kompozytora i recepcji jego dzieł na obszarze Korony Królestwa Polskiego. Większość jego zachowanej twórczości wiąże się raczej z późniejszym pobylem twórcy w Stuttgarcie, Salzburgu i Wiedniu.

Na dotychczasowych badaniach nad twórcą przynależnym do dwóch kręgów kulturowych (niemiecko- i polskojęzycznego) odcisnęły się – jak się wydaje – zadawnione właśnie ideologiczno-polityczne. Skutkowały one odmiennym stanowiskiem historyków niemieckich i polskich, bagatelizujących lub przeceniających dwie zasadnicze kwestie: 1. rolę polskich teoretyków muzyki i kompozytorów w ukształtowaniu się stylu Fincka oraz 2. rolę jaką odegrała twórczość Fincka w późniejszej muzyce polskiej. Najczęściej przypisuje się kompozytorowi zasługę przeszczepienia na grunt polski elementów stylu franko-flamandzkiego, choć teza ta – ze względu na niewielką skutkiem II wojny światowej liczebność polskich źródeł z XV i XVI wieku – nie jest łatwa do zweryfikowania.

Studia nad muzyką Heinricha Fincka ustały praktycznie w połowie lat osiemdziesiątych minionego stulecia. Kompozytor doczekał się wówczas monografii pióra Lothara Hoffmanna-Erbrecht¹, po której – mimo nowych odkryć – literaturę przedmiotu wzbogaciły wyłącznie hasła encyklopedyczne powtarzające tezy monografisty. Jedynie wybrane kompozycje Fincka zostały wydane w postaci źródłowo-krytycznej, a jeszcze mniej zostało zarejestrowanych w formie nagrań.

Zadaniem niniejszego katalogu tematycznego, zrealizowanego dzięki badaniom w ramach VI edycji programu Instytutu Muzyki i Tańca „Muzyczne białe plamy”, jest zaprezentowanie zachowanej twórczości mszalnej Heinricha Fincka – gatunku koronnego dla polifonii franko-flamandzkiej. Zgodnie z aktualnym stanem wiedzy (w jedynej monografii kompozytora zarówno zdekompletowane msze, jak i zachowane unikatowo w polskich źródłach intabulacje ordinariów mszalnych zostały jedynie wzmiankowane i nie poddane analizie stylistycznej) i w świetle odkrytych kilka lat temu w zbiorach rękopisów Archiwum Miejskiego w Brnie² trzech nowych mszy (pomnażających niemal dwukrotnie liczbę cyklicznych mszy Fincka znanych w latach osiemdziesiątych ubiegłego wieku) jest to obszar badawczy wymagający systematycznego uporządkowania i gruntownych badań.

Dzieła mszalne Fincka zachowały się w łącznie około dwudziestu rękopisach na terenie Austrii (Wiedeń), Czech (Brno), Niemiec (Berlin, Drezno, Freiberg, Lipsk, Monachium, Ratyzbona, Rostok, Stuttgart i Zwickau) oraz Polski (Kraków). Wiele z tych źródeł nie doczekało się jeszcze digitalizacji i jest dostępnych wyłącznie w miejscach ich przechowywania. Trzy nowo odkryte msze nie były jeszcze przedmiotem szczegółowych badań – być może mogłyby rzucić nowe światło na – jak się dotychczas uważa – niezachowaną twórczość Fincka z okresu jego działalności w kapeli królewskiej Jagiellonów. Twórczość kompozytora wprawdzie niepolskiego pochodzenia, ale powstającą na ówczesnych ziemiach Korony Królestwa Polskiego i – podobnie jak w przypadku Wita Stwosza i jego

¹ Lothar Hoffmann-Erbrecht, *Heinrich Finck – musicus excellentissimus (1445-1527)*, Köln 1982.

² Martin Horyna, Vladimír Mañas, „Two mid-16th-century manuscripts of polyphonic music from Brno”, *Early Music* 40 (2012) nr 4, s. 553–575.

krakowskich dzieł (m.in. *Ołtarza Mariackiego* oraz nagrobka Kazimierza IV Jagiellończyka) – trwale wpisana w obszar polskiego kapitału kulturowego.

Ordinaria mszalne Fincka zostały w katalogu tematycznym ujęte w czterech grupach jako: 1. kompletne msze cykliczne, 2. msze cykliczne niepełne (brakuje w nich jednej ze stałych części cyklu), 3. msze zachowane fragmentarycznie (z których nie zachował się do naszych czasów komplet głosów) oraz 4. intabulacje organowe. W obrębie powyższych grup msze zostały uszeregowane alfabetycznie. Opis każdej mszy rozpoczęty jest numerem katalogowym, następnie tytułem (równoległe tytuły rozdzielono ukośnikiem), określeniem liczby głosów i numeracją przejętą z wykazu kompozycji Fincka w monografii L. Hoffmanna-Erbrechta³. Dalej zamieszczono tytuły i incipity muzyczne transkrypcji wszystkich wewnętrznych odcinków danej mszy, poprzedzając je zgodnymi ze źródłami fragmentami oryginalnego zapisu menzuralnego. W zamieszczonych przykładach nutowych odwzorowano także sposób podłożenia tekstu słownego w źródłach (zazwyczaj skrupulatny w częściach o długim tekście – Gloria i Credo – oraz skrótowy w melizmatycznych Kyrie, Sanctus i Agnus Dei).

Pod incipitami muzycznymi wyliczono wszystkie znane współcześnie przekazy źródłowe danej mszy, przedstawione w kolejności: siglum biblioteczne i sygnatura, położenie w rękopisie (zgodnie z indywidualnym sposobem porządkowania źródła: według foliacji, paginacji lub numeracji), cytat oryginalnego tytułu oraz atrybucji (lub komentarza o braku jednego lub obu z tych elementów) i skrótowy opis źródła (jego formatu i datowania⁴). Poniżej wykazu źródeł wymieniono w porządku chronologicznym: 1. dostępne transkrypcje mszy w notacji współczesnej, 2. bibliografię poszczególnych mszy oraz 3. rejestracje fonograficzne (w kolejności: wykonawca, format dokumentu dźwiękowego, wydawca wraz z numerem katalogowym i rokiem nagrania).

³ L. Hoffmann-Erbrecht, op. cit., s. 203–204.

⁴ Informacje te przejęto za *Census-Catalogue of Manuscript Sources of Polyphonic Music, 1400–1550*, red. Herbert Kellman i Charles Hamm, Neuhausen-Stuttgart 1979-1988.

Wykaz skrótów i siglów bibliotecznych

SKRÓTY:

dyr.	dyrygent
f.	folio
gł.	głos, głosowy
HE	numeracja według wykazu utworów H. Fincka w monografii L. Hoffmanna-Erbrechta ⁵
kier.	kierownictwo
nagr.	nagranie
oprac.	opracowanie
red.	redakcja
s.	strona
t.	tom
z.	zeszyt

SIGLA BIBLIOTECZNE:

A-Wn	Wien (Wiedeń), Österreichische Nationalbibliothek.
CZ-Bam	Brno, Archiv města Brna
D-B	Berlin, Staatsbibliothek zu Berlin – Preußischer Kulturbesitz.
D-D	Dresden, Sächsische Landesbibliothek – Staats- und Universitätsbibliothek
D-FBo	Freiberg, Erweiterte Oberschule "Geschwister Scholl," Musiksammlung.
D-LEu	Leipzig, Universitätsbibliothek
D-Mbs	München (Monachium), Bayerische Staatsbibliothek.
D-ROu	Universitätsbibliothek Rostock (dawniej Bibliothek der Wilhelm-Pieck-Universität).
D-Rp	Regensburg (Ratyzbona), Bischöfliche Zentralbibliothek.
D-Stuttg	Stuttgart, Württembergische Landesbibliothek
D-Z	Zwickau (Sachsen), Ratsschulbibliothek.
H-Bn	Budapest, Országos Széchényi Könyvtár
PL-Kp	Kraków, Biblioteka Naukowa Polskiej Akademii Umiejętności i Polskiej Akademii Nauk
PL-Wn	Warszawa, Biblioteka Narodowa
PL-Wtm	Warszawa, Biblioteka, Muzeum i Archiwum Warszawskiego Towarzystwa Muzycznego im. Stanisława Moniuszki

⁵ L. Hoffmann-Erbrecht, op. cit., s. 203–204.

Msze cykliczne kompletne

1

Missa [de Beata Virgine] / [sine nomine] 3-gł. HE 4

KYRIE (Kyrie – Christe – Kyrie)

Prima Vox

Kyrie

Secunda Vox

Kyrie

Tertia Vox

Kyrie

14

Christe

Christe

Christe

34

Kyrie

Kyrie

Kyrie

[GLORIA] (Et in terra – Qui tollis – Cum Sancto)

Et in ter - ra pax ho -

Et in ter - - - - ra pax

Et in ter - - - - ra pax ho -

64

Qui tol - lis pec - ca - ta mun - di,

Qui tol - lis pec - ca - ta mun - - - - -

Qui tol - lis pec - ca - ta mun - - - - - di,

126

Cum _____ San - cto

Cum _____ San - - - - -

[CREDO] (Patrem omnipotentem – Crucifixus)

Pa-trem o-mni - po - ten - tem, fac - to - rem cae - li et ter - rae,

Pa-trem o - mni-po-ten - tem, fac - to-rem cae - - - li et ter - rae,

Pa - trem o - mni - po-ten - tem, fac - to - rem cae - li et ter - rae, vi -

50

Cru - ci - fi - xus e - ti - am pro no - - - bis:

Cru - ci - fi - xus e - ti - - - - - am

Cru - ci - fi - xus e - ti - am pro _____ no - - - bis:

SANCTUS (Sanctus – Pleni sunt – Osanna – Benedictus)

San - - - - - ctus,

Sanctus

Sanctus

Sanctus

32

Ple - - - - - ni sunt cae - li,

Ple - - - - - ni sunt cae - li,

Ple - - - - -

50

Osanna

Osanna

Osanna

Osanna

67

Be - - - ne - di - - - ctus qui

Benedictus

AGNUS DEI (Agnus Dei I – Agnus Dei II – Agnus Dei III)

Agnus

[Agnus]

Agnus Dei

27 *Agnus secundum Tacet*

Agnus secundum quere in Basso.

Agnus Dei

Agnus Dei

93

A - - - - gnus Dei, _____

A - - - - gnus

A - - - - gnus Dei, _____

ŹRÓDŁA:

- D-Rp B. 216-219 (1): f. 52v–62v: nr 24; bez atrybucji; książka głosowa Prima Vox (połowa XVI w.).
- D-Rp B. 216-219 (2): f. 52r–62v: nr 24; „de beata virgine” bez atrybucji; książka głosowa Secunda Vox (połowa XVI w.).
- D-Rp B. 216-219 (3): f. 53r–63v: nr 24; „Henricus Finck”; książka głosowa Tertia Vox (połowa XVI w.).

TRANSKRYPCJA:

- August Wilhelm Ambros, *Geschichte der Musik*, t. 5 (Beispielband), red. Otto Kade, Leipzig 1882, s. 247–279.
- *Capella: Meisterwerke mittelalterlicher Musik*, t. 1, red. Heinrich Bessler, Kassel 1950, s. 18–21 (tylko Sanctus).
- Heinrich Finck, *Ausgewählte Werke*, t. 1 *Messen und Motetten zum Proprium Missae*, red. Lothar Hoffmann-Erbrecht, Frankfurt 1962 (=Das Erbe deutscher Musik 57), s. 3–16.

BIBLIOGRAFIA:

- Christiane Wiesenfeldt, „Der erste deutsche ‚Großmeister‘ der Musik“ – Heinrich Fincks seltsame *Missa de Beata Virgine* und die Musikforschung um 1900”, *Die Musikforschung* 69 (2016) nr 1, s. 1–13.

DYSKOGRAFIA:

- Musica Canterey Bamberg, kier. Gerhard Weinzierl; płyta analogowa: Darnok Bamberg DF 2014; nagr. 1973 (tylko Sanctus i Benedictus).

2

Missa super *Ave praeclara* 5-gł. (Credo 6-gł.) HE 1

KYRIE (Kyrie – Christe – Kyrie)

Discantus

Ky - ri - e, Ky - - - - - ri - e,

Altus

Ky - - - - - ri - e, Ky - - - - - ri - e,

Tenor

Ky -

Vagans

Bassus

Ky -

21

Chri - - - ste, Chri - - - - - ste,

Chri - ste, Chri - - - - - ste,

Chri -

Chri -

63

Ky - ri - e, Ky - - - - - ri - e,

Ky - ri - e, Ky - ri - e, Ky - - - - - ri - e,

Ky - - - - - ri - - - - - e,

Ky - ri - e, Ky - ri - e, Ky - - - - - ri - e,

Ky - ri - e, Ky - - - - - ri - - - - - e,

[GLORIA] (Et in terra – Qui tollis)

Et in ter - ra pax ho - mi - ni - bus

Et in ter - ra pax ho - mi - ni - bus

Et in ter - ra pax ho - mi - ni - bus

Et in ter - ra pax ho - mi - ni - bus

Et in ter - ra pax ho - mi - ni - bus

76

Qui tol - lis pec - ca - ta mun - di,

Qui tol - lis pec - ca - ta mun - - - di,

Qui tol - lis pec - ca - ta mun - di,

Qui tol - lis pec - ca - ta mun - - - - - di,

Qui tol - lis pec - ca - ta mun - - - di, mi

[CREDO] (Patrem omnipotentem – Et incarnatus est – Et resurrexit)

Discantus I

Pa - trem o - mni - po - ten - tem, fa - cto - rem cae - li et ter - rae, vi -

Discantus II

Vi - si - bi -

Altus

Pa - trem o - mni - po - ten - tem, fa - cto - rem cae - li et ter - rae,

Tenor

Vagans

Bassus

40

Et in-car-na-tus est de Spi-ri - tu San - - - cto

Et in-car-na-tus est. ___

Et in-car-na-tus est de Spi-ri - tu - San - - - cto

Et in-car-na-tus est. ___

Et in-car-na-tus est.

Et in-car-na-tus est.

81

Et re-sur-re-xit ter-ti-a di-e, se-cun-dum Scrip-tu-ras.

Ter-ti-a di-e, se-cun-dum Scri-ptu-

Et re-sur-re-xit ter-ti-a di-e, se-cun-dum Scri- ptu - ras.

Se-cun - dum Scri - ptu - ras.

Se-cun - dum Scri - ptu - ras.

Se-cun - dum Scri - ptu - ras.

SANCTUS (Sanctus – Pleni sunt – Benedictus)

San - ctus, San - ctus, San - ctus, San - ctus, San - ctus, San - ctus,

31

Ple - ni sunt cae - li et Ple - ni sunt cae - li et

[*Tacet*]

68

Be - ne - di - ctus qui ve - - - nit,

Be - - - ne - di - ctus qui ve - -

[Tacet]

AGNUS DEI (Agnus Dei I – Agnus Dei II)

A - gnus De - i, a - gnus De - - - i,

A - gnus De - - - - - i, De - - - i, De -

38

ŹRÓDŁA:

- A-Wn Mus. Hs. 16195: fol. 33v–57r; bez atrybucji (bez Agnus Dei II); księga chórowa (1559).
- D-B MS Mus. 40012: s. 4–51: nr 1; bez atrybucji (bez Agnus Dei II); księga chórowa (1556).
- D-B Sammlung Bohn Mus. MS 53: nr 1; bez atrybucji; księga chórowa (ok. 1563–65), obecnie zaginiona.
- D-FBo Musiksammlung. MS 11 fol.; „H.F.E.I.R.C.” [= Henricus Finckius electoris imperatoris rector capellae]; księga chórowa (1557).
- D-Mbs Mus. MS 59: fol. 2v–17r: nr 1; bez atrybucji (niekompletne Credo i Sanctus, bez Agnus Dei II); księga chórowa (ok. 1556–63).
- D-ROu Mus. Saec. XVI-49 (1): Miss.5vv 9; bez atrybucji (bez Agnus Dei II); książka głosowa Discantus (1566).
- D-ROu Mus. Saec. XVI-49 (2): Miss.5vv 9; bez atrybucji (bez Agnus Dei II); książka głosowa Altus (1566).
- D-ROu Mus. Saec. XVI-49 (3): Miss.5vv 9; bez atrybucji (bez Agnus Dei II); książka głosowa Tenor (1566).
- D-ROu Mus. Saec. XVI-49 (4): Miss.5vv 9; bez atrybucji (bez Agnus Dei II); książka głosowa Bassus (1566).
- D-ROu Mus. Saec. XVI-49 (5): Miss.5vv 9; bez atrybucji (bez Agnus Dei II); książka głosowa Quintus (1566).
- D-ROu Mus. Saec. XVI-49 (6): Miss.5vv 9; bez atrybucji (bez Agnus Dei II); książka głosowa Sextus (1566).
- D-Z MS 96,1: s. 4–55: nr 1; bez atrybucji; księga chórowa (1556).

TRANSKRYPCJA:

- Heinrich Finck, *Ausgewählte Werke*, t. 2 *Messen, Motetten und deutsche Lieder*, red. Lothar Hoffmann-Erbrecht, Frankfurt 1981 (=Das Erbe deutscher Musik 70), s. 1–29.

BIBLIOGRAFIA:

- Lothar Hoffmann-Erbrecht, „Heinrich Fincks fünfstimmige Missa super Ave praeclara – eine wichtige Neuentdeckung”, w: *Renaissance-Studien. Helmuth Osthoff zum 80. Geburtstag*, Tutzing 1979, s. 73–90.

DYSKOGRAFIA:

- Josquin Capella, [kier.] Meinolf Brüser; płyta kompaktowa: CPO 555 066-2 DDD; nagr. 2007 (bez Agnus Dei).

3

Missa Dominicalis 4-gł. HE 2

KYRIE (Kyrie – Christe – Kyrie)

[Discantus] Kyrie

[Altus] Kyrie

Tenor Kyrie

[Bassus] Kyrie

27

Christe

Christe

Christe

Christe

53

Kyrie

Kyrie

Kyrie

Kyrie

[GLORIA] (Et in terra – Domine Deus – Qui tollis)

Et in ter - ra pax ho - mi - ni - bus

Et in ter - ra pax ho - mi - ni - bus

76

Do - mi - ne De - - - us, A - gnus De - -

Do - mi - ne De - us, A - gnus De - -

Tenor Tacet

98

Qui tol - lis pec - ca - - - ta mun - di,

Qui tol - lis pec - ca - - - ta mun - di,

Qui tol - lis pec - - - - ca - ta mun - -

Qui tol - lis pec - - - - ca - ta mun - -

[CREDO] (Patrem omnipotentem – Et incarnatus est – Crucifixus – Et in Spiritum)

Pa - - - trem o - mni - po - ten - tem,

Pa - - - trem o - mni - po - ten - tem,

8 - - - Pa - - - - trem o - mni - po - ten - tem,

- - - Pa - - - - trem o - mni - po - ten - tem,

39

Et _____ in - - - car - na - - - tus est

Et _____ in - car - na - tus est de

8 Et in - car - na - - - tus est

Et in - - - car - na - - - tus est

69

Cru - ci - fi-xus e - ti - am _____ pro _____ no - bis: sub Pon-ti - o Pi - la - to.

Cru - ci - fi-xus e - ti - am pro no - bis: sub Pon-ti - o Pi - la - to

8 Sub Pon-ti - o Pi - la - to

Sub Pon-ti - o Pi - la - to

106

Et in Spi - ri - tum San - ctum, Do - mi - num, et

Et in Spi - ri - tum San - ctum, Do - mi - - - num,

Et in Spi - ri - tum San - ctum, Do - mi - num,

Et in Spi - ri - tum San - ctum, Do - mi - num,

SANCTUS (Sanctus – Pleni sunt – Osanna – Benedictus – Osanna)

San - - - ctus, San - - - ctus,

San - ctus, San - ctus, San - - - - -

San - - - - - ctus, San - - - - -

27

Ple - ni sunt cae - li et ter - - - ra

Ple - ni sunt cae - - - - -

Pleni Tacet

49

O - san - na, O - san - na, _____

O - san - - - - na, O -

O - - - - - san - na _____

O - san - - - - na, O - san - - - - na,

73

Be - ne - di - ctus, be - ne - di - ctus,

98

O - - - - san - - - - - na,

O - - - - san - - - - -

O - - - - -

O - - - - san - - - - -

[illegible]

- D-D MS Grimma 55 (1–7): nr 24; bez atrybucji; książki głosowe (ok. 1560–80).
- D-Mbs Mus. MS 42: nr 3: f. 22v–60r; „Missa Dominicalis H. Finck”; księga chórowa (ok. 1531).
- D-Mbs Mus. MS 65: nr 7: f. 142v–169r; „Missa Dominicale H.” (dalej wytarte, ale rozpoznawalne: „Finck”); księga chórowa (ok. 1520).

- Heinrich Finck *Ausgewählte Werke*, t. 1 *Messen und Motetten zum Proprium Missae*, red. Lothar Hoffmann-Erbrecht, Frankfurt 1962 (=Das Erbe deutscher Musik 57), s. 50–65.

- Musica Canterey Bamberg, kier. Gerhard Weinzierl; płyta analogowa: Darnok Bamberg DF 2014; nagr. 1973 (tylko Kyrie i Agnus Dei).
- Stimmwerck; płyta kompaktowa: Cavalli-Records CCD 325; nagr. [2005].

4

Missa in Summis [Missa *O Venus Band*] 6-gł. (Credo 7-gł.) HE 3

KYRIE (Kyrie – Christe – Kyrie)

W D-LEu z tropem „Kyrie magnae Deus potentiae”.

[Discantus] Kyrie

[Altus] Kyrie

Tenor I Kyrie

Tenor II Kyrie

[Vagans] Kyrie

[Bassus] Kyrie

44

Christe

Christe

Christe

Christe

Christe

Christe

87

Kyrie

Kyrie

Kyrie

Kyrie

Kyrie

Kyrie

[GLORIA] (Et in terra – Domine Fili unigenite – Qui tollis)

Et in ter - ra pax

Et in ter - - - - ra pax

Et in ter - ra pax

Et in ter - ra

Et in ter - - - - ra pax ho -

Et in ter - - - - ra pax ho -

82

Do - mi - ne Fi - li u - ni - ge -

Do - mi - ne Fi - li u - ni -

Do - mi - ne Fi - li

U -

Do - mi - ne Fi - li u -

Do - mi - ne Fi - li u -

124

Qui tol-lis pec - ca - ta mun - di,

Qui tol - lis pec - ca - ta mun - di,

Su -

[CREDO] (Patrem omnipotentem – Et resurrexit – Et unam)

[Discantus I]  Fa - cto-rem cae - li et ter - rae, vi - si - bi - li - um

[Discantus II]  Pa - trem o - mni-po - ten - tem, fa - cto-rem cae - li et ter - rae, vi - si - bi - li -

[Altus]  8 Vi - si - bi - li - um o - mni -

Tenor I  8

Tenor II  8 Vi - si - bi - li - um o - mni -

[Vagans]  Pa - trem o - mni-po - ten - tem, fa - cto-rem cae - li et ter - rae, vi - si - bi - li - um o -

[Bassus] 

93  Et re - sur - re - xit _____ ter - ti - a di - e,

 Se - cun -

 8 Et re - sur - re - - - xit ter - ti - a di - e,

 8

 8 Et re - sur - re - xit ter - ti - - - a _____ di - e.

 8

Et u - nam san - ctam

Ca - tho - li - cam

Et u - - - nam san - ctam

Ca - - - tho - li - - - cam

Ca - - - tho - li - cam

[SANCTUS] (Sanctus – Pleni sunt – Osanna – Benedictus)

San - - - - -

San - - - - - ctus, San - - - - -

San - - - - -

San - - - - -

61

Ple - ni ___ sunt cae - - - - -

Ple - ni ___ sunt cae - - - - -

8

Ple - ni ___ sunt

[Tacet]

[Tacet]

93

O - - - san - - - - - na,

O -

8

O - - - san - - - - - na

O - - - san - - - - - na,

O - - - san - - - - - na,

O - - - san - - - - - na,

O - - - san - - - - - na,

118

Be - ne - di - ctus

Qui ve - nit

Qui ve -

Be - ne - di - ctus

Qui ve -

AGNUS DEI (Agnus Dei I – Agnus Dei II)

A - A - A - A - A - A - A - A -

A - A - A - A - A - A - A - A -

A - A - A - A - A - A - A - A -

A - A - A - A - A - A - A - A -

ŹRÓDŁA:

- 36

TRANSKRYPCJA:

- *Kantorei der Spätgotik: alte Meistersätze deutscher vielstimmigkeit für die heutige Chorpraxis*, red. Hans Joachim Moser, Berlin 1928 (wersja D-Stuttg, tylko Kyrie).
- Heinrich Finck, *Missa in Summis zu 6-7 Stimmen für Singstimmen und Instrumente*, red. Musik-Institut der Universität Tübingen, kier. Karl Hasse, Wolfenbüttel 1932 (=Das Chorwerk 21) (wersja D-Stuttg).
- Heinrich Finck, *Ausgewählte Werke*, t. 1 *Messen und Motetten zum Proprium Missae*, red. Lothar Hoffmann-Erbrecht, Frankfurt 1962 (=Das Erbe deutscher Musik 57), s. 17–49 (wersja D-Stuttg).
- Heinrich Finck, *Sanctus aus der Missa 6 Vocum*, red. Clytus Gottwald, Stuttgart 1962 (wersja D-Stuttg, tylko Sanctus).
- Heinrich Finck, *Ausgewählte Werke*, t. 2 *Messen, Motetten und deutsche Lieder*, red. Lothar Hoffmann-Erbrecht, Frankfurt 1981 (=Das Erbe deutscher Musik 70), s. 30–64 (wersja D-LEu).

BIBLIOGRAFIA:

- Eric F. Fiedler, „Heinrich Finck, Gaspar van Weerbeke und die Göttin Venus. Ein Betrag zur Geschichte der Cantus-firmus-Praxis im frühen 16. Jahrhundert”, w: *Renaissance-Studien. Helmuth Osthoff zum 80. Geburtstag*, Tutzing 1979, s. 29–55.

DYSKOGRAFIA:

- Schola Cantorum Stuttgart, dyr. Clytus Gottwald; płyta kompaktowa: Bayer Records BR 100 273 (reedycja: Brilliant Classics 94267); nagr. 1984 (tylko Sanctus).
- Musica Cantorey Bamberg, kier. Gerhard Weinzierl; płyta analogowa: Darnok Bamberg DF 2014; nagr. 1973 (tylko Kyrie i Gloria).

5

Missa *Te Deum laudamus* 4-gł.

KYRIE (Kyrie – Christe – Kyrie)

[Discantus]  Kyrie

[Altus]  Kyrie

[Tenor]  Te

[Bassus]  Kyrie

23  Christe

 Christe

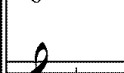
 Christe

 Christe

69  Kyrie

 Kyrie

 Kyrie

 Kyrie

[GLORIA] (Et in terra – Qui tollis – Quoniam tu solus)

Et in ter - ra pax ho-mi - ni - bus bo - nae vo - lun - ta - tis.

Et in ter-ra pax ho-mi - ni - bus bo-nae vo - lun - ta - tis.

Lau -

50

Qui tol - lis pec - ca - ta mun - di,

Qui tol - lis pec - ca - ta mun - di, mi - se - re - re

Te De - um lau - da -

Qui tol - lis pec - ca - ta

87

Quo - ni - am tu so - lus San - ctus,

Quo - ni - am tu so - lus San - ctus, tu so - lus

Te ae - ter - num Pa - trem

Quo - ni - am tu so - lus San - ctus,

[CREDO] (Patrem omnipotentem – Et incarnatus – Crucifixus)

Pa - trem o - mni - po - ten - tem, fa - cto - rem cae - li et _____ ter -

Pa - trem o - mni-po-ten-tem, fa - cto - rem cae-li _____ et _____ ter - -

Fa - cto - rem

52

Et in - car - na - tus _____ est _____

Et _____ in - car - na - - - tus _____ est _____

Te De - um lau - da - - - - mus,

Et in - car - na - tus est _____

83

Te _____ De - - - - - um

Cru - ci - fi - xus _____ e - ti - am pro no - - - - -

Cru - ci - fi - xus _____ e - ti - am

Cru - ci - fi - xus e - ti - am

SANCTUS (Sanctus – Pleni sunt – Osanna – Benedictus)

Sanctus

Sanctus

Sanctus

44

Pleni sunt caeli

Pleni sunt caeli

Ple - ni - sunt cae - li

Pleni sunt caeli

80

Osanna

Osanna

Osanna

Osanna fugat Tenorem in Subdiapenthe

Osanna

93

Be - ne - di - - -

Be - ne - di - - - - - ctus, Be - - - ne - - - - -

Benedictus Tacet

Be - ne - di - - - - - - - - - ctus

AGNUS DEI (Agnus Dei I – Agnus Dei II – Agnus Dei III)

Agnus Dei

Agnus Dei

Agnus Dei

34

Agnus

[Tacet]

Agnus Dei

63

Agnus Dei ultimum

Agnus Dei

Agnus

Agnus

ŹRÓDŁO:

- CZ-Bam fond V 3 Svatojakubská knihovna, rkp. sign. 15/4 (Bam 1): f. 134v–150r: nr 12; „Te deum laudamus H. finck”; księga chórowa (ok. 1550).

TRANSKRYPCJA:

- Radek Poláček, *Mše Heinricha Fincka a Thomase Stolzera z brněnského rukopisu*, Masarykova univerzita, Brno 2011 (niepublikowana praca magisterska).

Msze cykliczne niepełne

6

Missa *Fa ut* [I] 4-gl.

KYRIE (Kyrie – Christe – Kyrie)

[Discantus] Kyrie

[Altus] Kyrie

[Tenor] Kyrie

[Bassus] Kyrie

13

Christe

Christe

Christe

Christe

38

Kyrie

Kyrie

Kyrie

Kyrie

[GLORIA] (Et in terra – Qui tollis)

Et in ter-ra pax ho-mi-ni-bus bo-nae vo-lun-ta-tis.

Et in ter-ra pax ho-mi-ni-bus _____ bo-nae vo-lun-ta-tis.

Et in ter-ra pax ho-mi-ni-bus bo-nae vo-lun-ta-tis.

Et in ter-ra pax ho-mi-ni-bus bo-nae vo-lun-ta-tis.

34 Qui tol-lis pec-ca-ta mun-di, mi-se-re-re _____ no-bis

Qui tol-lis pec-ca-ta mun-di, mi-se-re-re _____ no-bis,

Qui tol-lis pec-ca-ta mun-di, mi-se-re-re no-bis,

Qui tol-lis pec-ca-ta mun-di, mi-se-re-re no-bis,

Qui tol-lis pec-ca-ta mun-di, mi-se-re-re no-bis,

[CREDO] (Patrem omnipotentem – Crucifixus)

Pa-trem o-mni-po-ten-tem,

Pa-trem o-mni-po-ten-tem,

Pa-trem o-mni-po-ten-tem,

Pa-trem o-mni-po-ten-tem,

73

Cru - ci - fi - xus e - ti - am pro no - bis: sub Pon - ti - o Pi - la - to

8 Cru - ci - fi - xus e - ti - am pro no - bis: sub Pon - ti - o Pi - la -

8 Cru - ci - fi - xus e - ti - am pro no - bis: sub Pon -

SANCTUS (Sanctus – Pleni sunt – Osanna – Benedictus)

Sanctus

8 Sanctus

8 Sanctus

Sanctus

27

Ple - ni sunt cae - li, sunt cae - li,

Pleni Tacet

8 - - - Ple - ni sunt cae - li, sunt

62

Osanna

8 Osanna

8 Osanna

Osanna ex Tenore in Subdiatesseron

Osanna

89

Be - - - ne - - - di - - - ctus

8 Be - - - ne - - - di - - - ctus

8

ŹRÓDŁO:

- CZ-Bam fond V 3 Svatojakubská knihovna, rkp. sign. 15/4 (Bam 1): f. 150v–159r: nr 13; „Fa ut H. Finck” (bez Agnus Dei); księga chórowa (ok. 1550).

TRANSKRYPCJA:

- Radek Poláček, *Mše Heinricha Fincka a Thomase Stolzera z brněnského rukopisu*, Masarykova univerzita, Brno 2011 (niepublikowana praca magisterska).

KYRIE (Kyrie – Christe – Kyrie)

[Discantus] Kyrie

Altus Kyrie

[Tenor] Kyrie

[Bassus] Kyrie

8

Christe

Christe

Christe

Christe

25

Kyrie

Kyrie

Kyrie

Kyrie

[GLORIA] (Et in terra – Domine Deus – Qui tollis)

Et in ter - ra pax ho - mi - ni - bus bo - nae vo - lun - ta - tis.

Et in ter - ra pax ho - mi - ni - bus bo - nae - vo - lun - ta -

Et in ter - ra pax ho mi - ni - bus bo - nae vo - lun - ta -

Et in ter - ra pax ho - mi - ni - bus bo - nae vo - lun - ta -

29

Do - mi - ne De - us, Agnus De - i, Fi - li - us Pa - tris.

Do - mi - ne De - us, Agnus De - i, Fi - li - us Pa - tris.

Do - mi - ne De - us, A - gnus De - i, Fi - li - us Pa - tris.

Do - mi - ne De - us, A - gnus De - i, Fi - li - us Pa - tris.

36

Qui tol - lis pec - ca - ta mun - di, mi - se - re - re no - bis.

Qui tol - lis pec - ca - ta mun - di.

Qui tol - lis pec - ca - ta mun - di, mi - se - re - re no - bis.

Qui tol - lis pec - ca - ta mun - di.

[CREDO] (Patrem omnipotentem)

Brakuje opracowania tekstu od słów „Crucifixus etiam pro nobis” do „Et exspecto resurrectionem mortuorum”.

Pa-trem o-mni-po-ten-tem, fa-ctorem cae-li et ter-

Pa-trem o-mni-po-ten-tem, fa-ctorem cae-li et ter-

Pa-trem o-mni-po-ten-tem, fa-ctorem cae-li et ter-

Pa-trem o-mni-po-ten-tem, fa-cto-rem cae-li et ter-

SANCTUS (Sanctus – Pleni sunt – Benedictus)

Sanctus

Sanctus

Sanctus

Sanctus

Ple-ni

Ple-ni

[Tacet]

Ple-ni

62

Be - - - ne - di - - - ctus

8
Benedictus

8
Benedictus

Benedictus

ŹRÓDŁO:

- CZ-Bam fond V 3 Svatojakubská knihovna, rkp. sign. 14/5 (Bam 2): f. 2r-9r; „Faut. HF.” (bez Agnus Dei); księga chórowa (ok. 1550).

Msze zachowane fragmentarycznie

8

Missa [paschalis] 4-gł.(?), HE 5

zachowany tylko głos tenorowy (tylko Kyrie i Gloria)

KYRIE (Kyrie – Christe – Kyrie)

Tenor

Ky - - - ri - e e - - -

[33] Chri - - - ste e - - - le - - - i - son

[65] Ky - - - ri - e e - - -

[GLORIA] (Et in terra – Domine Deus – Qui tollis – Cum Sancto)

Et in ter-ra pax ho - mi-ni - bus bo - nae vo - lun - ta-tis.

[79] Do - mi - ne De - - - - us, A - gnus De - i, De - i,

[97] Qui tol - lis pec - ca - ta mun - - - di, mi - se - re-re no-bis.

[166] Cum San-cto Spi-ri - tu in glo-ri - a De - i Pa - tris.

ŹRÓDŁO:

- H-Bn MS Bártfa 22: f. 7v–8v: nr 8; „HF.”; książka głosowa tenoru (ok. 1550).

Intabulacje

9

Kyrie pascale [I] [segmenty A, B, C i D] 4-gł., HE 6

KYRIE (Kyrie – Kyrie – Christe – Kyrie)

Kyrie [segment A]

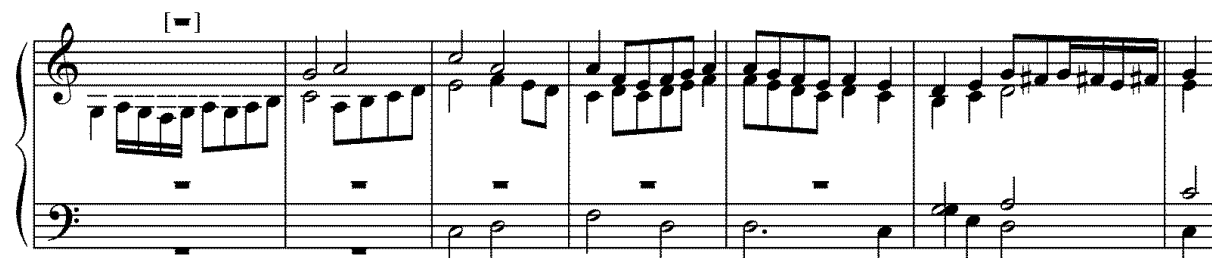

Kyrie [segment B]

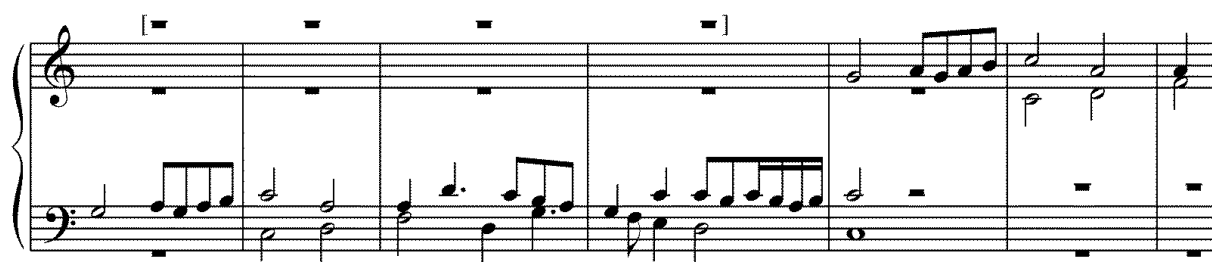

Christe [segment C]

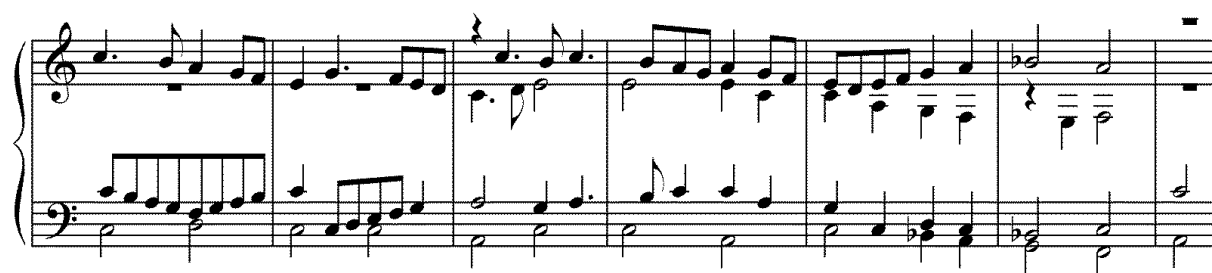

Kyrie [segment D]

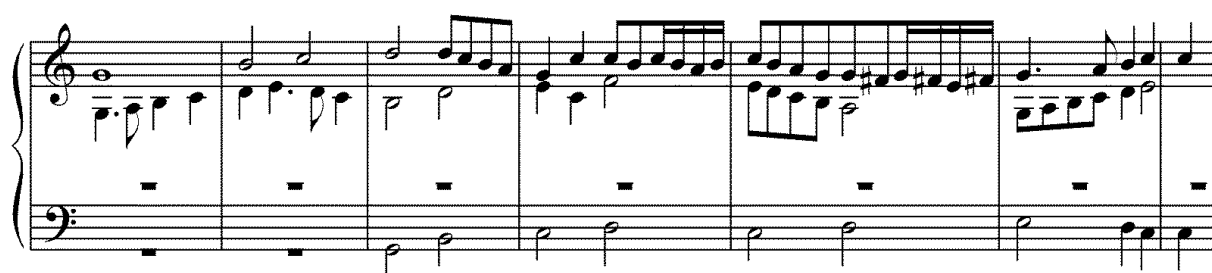

ŹRÓDŁA:

- PL-Kp 1716: f. 81v–82r; „Criste eleison” i „Kirie ultimum” bez atrybucji (prawdopodobnie wersje segmentów C i D transponowane o kwartę wyżej i kwintę niżej); tabulatura organowa (*Tabulatura Jana z Lublina*, 1537–47).
- PL-Kp 1716: f. 155v–157r; „Ky[ri]e pasc[h]ale N.C.” (segment A), bez tytułu (segment B), „Cr[ist]e” (segment C) i „Ky[ri]e e[leis]on ultimum” (segment D); tabulatura organowa (*Tabulatura Jana z Lublina*, 1537–47).
- PL-Kp 1716: f. 190v–191v; „Ky[ri]e e[leis]on Pasc[h]ale 1543” bez atrybucji (segment A transponowany o kwintę niżej) i „S[e]c[un]d[u]m” bez atrybucji (segment B transponowany o kwintę niżej); tabulatura organowa (*Tabulatura Jana z Lublina*, 1537–47).
- PL-Kp 1716: f. 238r–238v; „Ky[ri]e e[leis]on pasc[h]ale ph̃nk” (segment A transponowany o kwintę niżej) i S[e]c[un]d[u]m Ky[ri]e e[leis]on” (segment B transponowany o kwintę niżej); tabulatura organowa (*Tabulatura Jana z Lublina*, 1537–47).
- PL-Wn 564 (obecnie tylko fotokopie: US-CA s.s.): s. 44–47; „kȳrȳe [e]leȳson pasc[h]ale N.C.rac[ovien]sis Nicolai” (segmenty A, B, C i D); tabulatura organowa (z klasztoru Ducha św. w Krakowie, ok. 1548).

TRANSKRYPCJA:

- Johannes of Lublin, *Tablature of Keyboard Music*, t. 1, wyd. John Reeves White, [Rome] 1964 (=Corpus of Early Keyboard Music 6), s. 61–62, 63–66 i 75–77.
- *Krakowska Tabulatura Organowa (ca 1548)*, t. 1, transkr. i oprac. Wyatt Insko, red. i tłum. Jerzy Gołos, Łódź 1992 (=Dawna muzyka organowa), s. 45–47.

BIBLIOGRAFIA:

- Barbara Brzezińska, *Repertuar polskich tabulatur organowych z pierwszej połowy XVI wieku*, Kraków 1987 (=Muzyka polska w dokumentach i interpretacjach).
- Grzegorz Kos, „„Kirie paschale” in Polish Organ Tablatures from the First Half of the 16th Century – Problems of Style and Attribution”, *Muzyka* 61 (2016) nr 3, s. 3–44.

10

Kyrie pascale [Ia] [dający się przypisać Finckowi segment H] 4-gł.

KYRIE (Kyrie)

Kyrie [segment H]

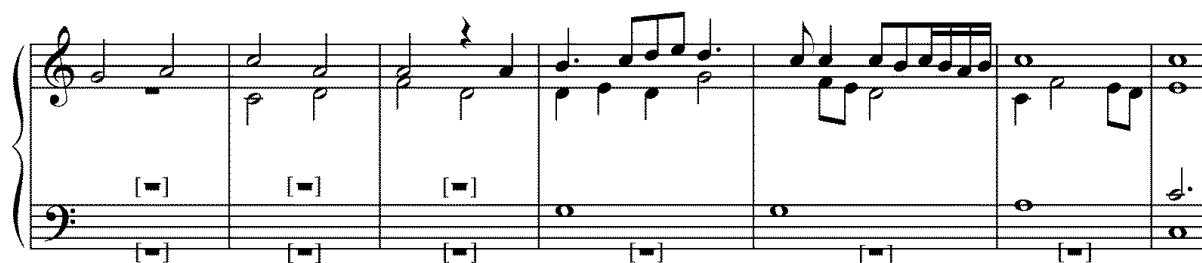

ŹRÓDŁA:

- PL-Wn 564 (obecnie tylko fotokopie: US-CA s.s.): s. 92–93; „Kyrye [e]leÿson pr[imu]m pasc[h]ale Josquin” (oraz na s. 96 „Kyrie [e]leÿson m[a]g[ist]ri Josquin pasc[h]ale”); tabulatura organowa (z klasztoru Ducha św. w Krakowie, ok. 1548).
- PL-Wtm I/220 (obecnie tylko fotokopie: US-CA s.s.): f. 2v–3r; „Kirie surrexit Christus a morte eleizon” bez atrybucji (wersja 5-gł.); tabulatura organowa (*Tabulatura łowicka*, ok. 1580).
- PL-Wtm I/220 (obecnie tylko fotokopie: US-CA s.s.): f. 13v–14r; „Kirie pascale J.S.” (lub „S.J.”, wersja 5-gł.); tabulatura organowa (*Tabulatura łowicka*, ok. 1580).

TRANSKRYPCJA:

- Z polskiej muzyki organowej XVI w.*, red. Jerzy Gołos, Kraków 1967, s. 22–23 (wersja PL-Wtm).
- The Organ Tablature of Warsaw Musical Society*, wyd. Jerzy Gołos, Graż–Warszawa 1968 (=Antiquitates Musicae in Polonia 15), s. 3–4 i 27 (wersja PL-Wtm).
- Krakowska Tabulatura Organowa (ca 1548)*, t. 1, transkr. i oprac. Wyatt Insko, red. i tłum. Jerzy Gołos, Łódź 1992 (=Dawna muzyka organowa), s. 48–49 (wersja PL-Wn).
- Łowicka tabulatura organowa (d. rps WTM I/220)*, transkr. Jerzy Gołos, Warszawa 1993, s. 3–4 i 27 (wersja PL-Wtm).

BIBLIOGRAFIA:

- Barbara Brzezińska, *Repertuar polskich tabulatur organowych z pierwszej połowy XVI wieku*, Kraków 1987 (=Muzyka polska w dokumentach i interpretacjach).
- Grzegorz Kos, „„Kyrie paschale” in Polish Organ Tablatures from the First Half of the 16th Century – Problems of Style and Attribution”, *Muzyka* 61 (2016) nr 3, s. 3–44.

Kyrie [segment E] (prawdopodobnie intabulacja *Missa paschale* (II) *ad Organum* Heinricha Isaaca)

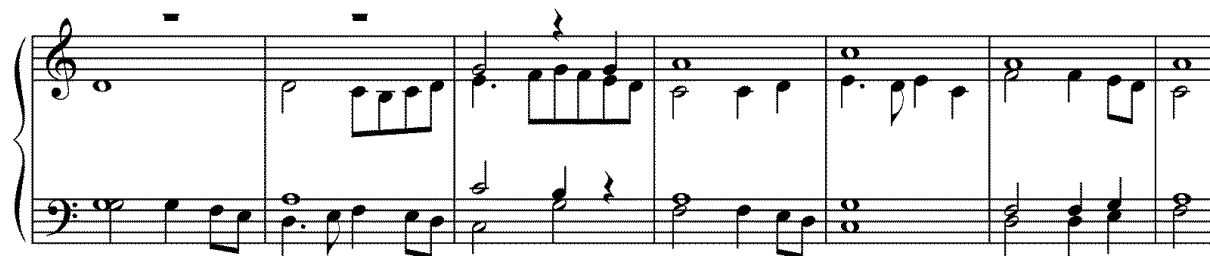

Christe [segment F]

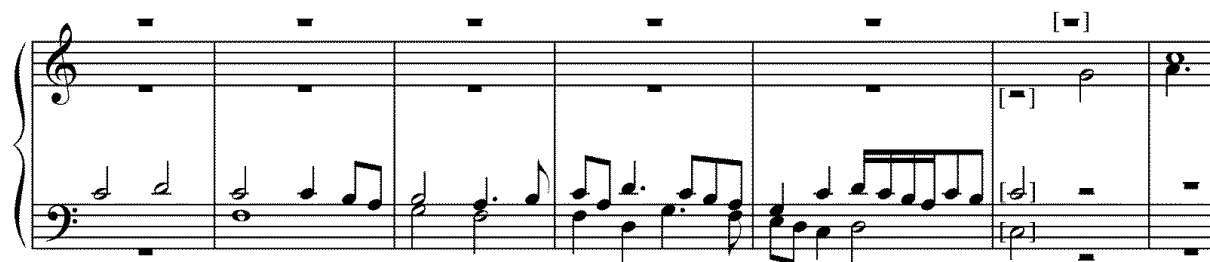

Kyrie [segment K₁] (prawdopodobnie intabulacja *Missa paschale* (II) *ad Organum* Heinricha Isaaca)

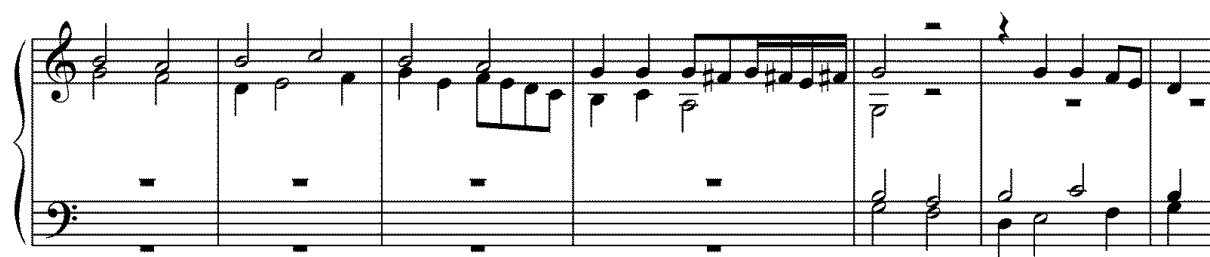

ŹRÓDŁA:

- PL-Kp 1716: f. 207r-208r; „Kÿrie [e]leÿson phÿnk pasc[h]ale 1542” (segment E), „Criste eleison” (segment F) i bez tytułu (segment K₁); tabulatura organowa (*Tabulatura Jana z Lublina*, 1537–47).
- PL-Kp 1716: f. 238v-239r i 240v; „Cr[iste] e[leis]on” (segment F transponowany o kwintę niżej) i „Kÿ[rie] [elei]son ulti[mu]m” (segment K₁ transponowany o kwintę niżej), z atrybucją „phÿnk” poprzedzającą szereg segmentów A, B, F i K₁ na f. 238r; tabulatura organowa (*Tabulatura Jana z Lublina*, 1537–47).
- PL-Wn 564 (obecnie tylko fotokopie: US-CA s.s.): s. 96–97; „Kyrie [e]leÿson m[a]g[ist]ri Josquin pasc[h]ale” (segment K₁), co jest powtórzeniem wcześniejszej atrybucji „Josquin” odnoszącej się do szeregu segmentów H, J, K i K₁ na s. 93; tabulatura organowa (z klasztoru Ducha św. w Krakowie, ok. 1548).

TRANSKRYPCJA:

- Johannes of Lublin, *Tablature of Keyboard Music*, t. 1, wyd. John Reeves White, [Rome] 1964 (=Corpus of Early Keyboard Music 6), s. 78–81.
- *Krakowska Tabulatura Organowa (ca 1548)*, t. 1, transkr. i oprac. Wyatt Insko, red. i tłum. Jerzy Gołos, Łódź 1992 (=Dawna muzyka organowa), s. 51–52.

BIBLIOGRAFIA:

- Barbara Brzezińska, *Repertuar polskich tabulatur organowych z pierwszej połowy XVI wieku*, Kraków 1987 (=Muzyka polska w dokumentach i interpretacjach).
- Grzegorz Kos, „„Kyrie paschale” in Polish Organ Tablatures from the First Half of the 16th Century – Problems of Style and Attribution”, *Muzyka* 61 (2016) nr 3, s. 3–44.

DYSKOGRAFIA:

- Stanisław Moryto, organy kościoła św. Jana w Toruniu (1688); płyta kompaktowa: Agencja Artystyczna MTJ CD 006; nagr. 1996 lub wcześniej (tylko segment K₁).

Grzegorz Kos – studia w zakresie dyrygentury symfoniczno-operowej ukończył na Wydziale Kompozycji, Dyrygentury i Teorii Muzyki Akademii Muzycznej im. F. Chopina w Warszawie (obecnie Uniwersytet Muzyczny Fryderyka Chopina) w klasie Bogusława Madeya (1998).

Po uzyskaniu dyplomu przez kilka lat rozwijał działalność dyrygencką, współpracując z różnymi instytucjami i zespołami (m.in. z Toruńską Orkiestrą Kameralną oraz orkiestrami filharmonicznymi w Białymstoku i Jeleniej Górze). Od 2005 pracuje jako nauczyciel przedmiotów ogólnomuzycznych w warszawskich szkołach muzycznych II stopnia. Jego uczniowie zdobyli kilkanaście nagród w konkursach z wiedzy ogólnomuzycznej. Współpracuje ze Studium Pedagogicznym i Zakładem Psychologii Muzyki Uniwersytetu Muzycznego Fryderyka Chopina oraz ze Specjalizacją Pedagogiczną Instytutu Muzykologii Uniwersytetu Warszawskiego. W 2009 został wyróżniony nagrodą indywidualną Dyrektora Centrum Edukacji Artystycznej.

W 2010 został zatrudniony w macierzystej uczelni jako asystent naukowy w Międzyuczelnianej Katedrze Kształcenia Słuchu, gdzie obecnie prowadzi zajęcia dydaktyczne z zakresu przedmiotów ogólnomuzycznych. W 2013 podjął studia doktoranckie w Instytucie Sztuki Polskiej Akademii Nauk, obierając jako temat swojej dysertacji twórczość mszalną Heinricha Fincka. W 2014 pełnił obowiązki dyrektora Centrum Edukacji Nauczycieli Szkół Artystycznych.

Zasiadał w jury konkursów ogólnomuzycznych, lokalnych i ogólnopolskich – m.in. w Ogólnopolskim Konkursie Solfeżowym w Bielsku-Białej oraz w Olimpiadzie Artystycznej (w Sekcji Muzyki). Jest autorem publikacji o charakterze naukowym i popularyzatorskim. W ramach zadań realizowanych w Międzyuczelnianej Katedrze Kształcenia Słuchu prowadził badania nad słuchową percepcją muzyki średniowiecza i renesansu. W 2016 otrzymał wyróżnienie w Konkursie Narodowego Centrum Kultury na najlepszą pracę pisemną z zakresu historii muzyki polskiej (za artykuł *„Kyrie paschale” w polskich tabulaturach organowych z pierwszej połowy XVI wieku – problemy stylu i atrybucji*).